

SNÅASEN VÆRIESTÅVROE
SNÅSA FJELLSTYRE



Årsmelding 2015

1 Snåsa fjellstyre

Snåsa fjellstyre har fram til kommunevalget i 2015 bestått av følgende medlemmer:

Ole Morten Eggen, styreleder
Tone Våg, nestleder
Asbjørn Flaot
Hanne Lena Wilks
Hans Erik Sandvik

Etter valget oppnevnte Snåsa kommune følgende personer i Snåsa fjellstyre:

Bjørn Inge Ånonli, styreleder
Vigdis Hjulstad Belbo, nestleder
Vemund Gjertsen
Kjell Jøran Jåma
Vanja Johannessen

Ansatte:

Vidar Formo, fjelloppsyn/daglig leder 100 % stilling
Ola Vedal, fjelloppsyn 100 % stilling
Lisbeth Aassve, fagsekretær 50 % stilling
Terje Gifstad, sesongoppsyn
Folke Andersson, ekstrahjelp oppsyn
Björg Vedal og Anny Åsvoll, renhold

2 Politisk arbeid og aktivitet

Det er avholdt 6 styremøter i 2015, og det er behandlet 31 saker.

Fjellstyret er representert i styrene for fjellveiene med følgende representanter:

Lurudalsvegen:	Ole Morten Eggen	Bjørn Inge Ånonli (etter valget)
Roktdalsvegen:	Hans Erik Sandvik	Vanja Johannessen (etter valget)
Storåsvegen:	Tone Våg	Vigdis H. Belbo (etter valget)
Grønningsvegen:	Asbjørn Flaot	Vemund Gjertsen (etter valget)

Styrene i fjellveiene avholder møter og befaringer på fjellveiene etter behov.

Ole Morten Eggen og Tone Våg har representert fjellstyret i styret for Ismenningen Fjellstuggu AS, hvor fjellstyret eier 48 % av aksjene. Ole Morten Eggen har også vært innvalgt i styret for Nord-Trøndelag fjellstyresamband og i Regionalt oppsynsutvalg.

Fjellstyrets leder og nestleder utgjør sammen med daglig leder fjellstyrets arbeidsgiver- og forhandlingsutvalg.

Utdrag fra møteprotokollen:

Regulering av priser på jakt, fiske og utleie

Det er Miljødirektoratet som legger rammene for fjellstyrets priser på småviltjakt og fiske. Øvrige priser på jakt og utleie reguleres i utgangspunktet fritt av fjellstyret. For å unngå store hopp i prisene har fjellstyret justert prisene med mindre beløp med jevne mellomrom.

Fjellstyret vedtok i 2015 følgende priser:

Småviltjakt

Korttype	Utenbygdsboende	Innenbygdsboende
Dagskort	kr. 190	kr 95
5 dagers kort (kun i regulert periode)	kr. 800	kr. 400
Ukekort	kr. 1 100	kr. 550
Sesongkort u/hund	kr. 1 700	kr. 850
Sesongkort m/hund	kr. 1 900	kr. 950

14- og 15 åringer under opplæringsjakt trenger ikke å betale for jaktkort, men de må registreres hos kortselger (jaktkort skrives ut til kr. 0,-). Ledsager må ha gyldig jaktkort.

16- og 17åringer har 50 % rabatt på gjeldende jaktkortpriser.

Fiske

Brukergrupper:	Enkeltkort			Familiekort
	Døgn	Uke	Årskort	Årskort
Fiske med krok (både innenbygds-, utenbygdsboende og utlendinger)	75	250	350	510
Innenbygdsboende, krokfiske og fiske med oter og/eller garn i tillatte vatn	75	250	350	510
Utenbygdsboende, krokfiske og fiske med oter og/eller garn i tillatte vatn	110	280	500	730
Barn og unge under 20 år har rett til gratis krokfiske				

Familiekortet gjelder for samboere/ektefeller. Det gjelder også for deres barn under 20 år dersom de skal fiske med oter og garn.

Hytteutleie, annen utleie

Leie av hytte, kano, båt (priser pr. døgn, gjelder alle hyttene unntatt Ytre Bangsjøhytta):

Hytte, sommerutleie 1.mai – 13.sept.	600,-	(450,-)
Hytte, regulert periode 14. sept. – 24. sept.	1 300,-	(950,-)
Hytte, høstleie 25. sept. – 20. okt	1 100,-	(750,-)
Hytte, vinterleie 21. okt – 31. april	690,-	(550,-)

Utleiebåt	130,-
Kano	130,-
Lavvo	130,-

Priser i kursiv gjelder Ytre Bangsjøhytta.

Beverjakt, rådyrjakt og rovviltjakt

Beverjakt, 5 dagers kort med rett til å felle 1 bever: Kr. 300,-
 Rådyrkort, rett til å felle 1 rådyr: Kr. 400,-
 Rovviltjakt: Kr. 30,-

Elgjakt

Grunnavgiften pr dyr holdes uforandret på kr 3 500,- og kiloprisen økes med 3,5 %.



Frakt av elg i Lurudalen.

Revidering av fjellstyrets internkontroll/HMS

Snåsa fjellstyre ønsker å ha fokus på HMS i organisasjonen, og styret har jevnlig gjennomgang og revidering av fjellstyrets internkontroll og HMS plan. Med bakgrunn i nye risikoanalyser og gjennomgang av arbeidsoppdrag vedtok styret ny HMS plan med nye/reviderte instruksjoner for bl.a. feltarbeid, arbeid i høyder og bruk av båt.

Oppstart fiskeprosjekt «Økt omsetning av sportsfiske på statsallmenningen»

Norges fjellstyresamband (NFS) igangsatte i 2014 et 5-årig fiskeprosjekt med mål om å doble fjellstyrenes inntekter fra fiske, og samtidig gi grunnlag for økt lokal verdiskaping gjennom synergieffekter fra økt fiske. NFS har valgt ut 5 pilotfjellstyrer i ulike regioner som er forespurt om de vil kjøre prosjektet videre lokalt. Snåsa fjellstyre er forespurt for denne regionen, og fjellstyret vedtok i 2015 oppstart av dette prosjektet her.

Økt satsing på fiskeressursene i statsallmenningene er en uttalt målsetting for fjellstyret både i gjeldende virksomhetsplan og årsplan. Fiskemulighetene i statsallmenningen har vært en uutnyttet ressurs lenge, og det er et stort potensiale for økt fiske uten at det skal gå

utover ressursgrunnlaget. For fjellstyret er det viktig å se etter nye inntektsmuligheter når andre inntektsgrunnlag reduseres. For det lokale næringslivet er det også viktig at denne ressursen utnyttes, da forskning viser at ett kjøpt fiskekort genererer 10-15 ganger beløpt i omsetning gjennom handel, overnatting, guiding, tilrettelegging mm.

Prosjektets mål:

- Fordoble fjellstyrets inntekter fra fiskekortsalg over en periode på 5 år
- Parallelt fordoble fiskeaktiviteten (målt i fiskedøgn) og forbedre lønnsomheten i fiskeaktiviteten i fjellstyret (lønnsom vekst)
- Søke å maksimere ringvirkninger for lokalt og regionalt næringsliv av økt fiskeaktivitet
- Prøve ut og etablere tiltak som har effekt og overføringsverdi til andre, tilsvarende områder i regionen
- Veksten skal skje innenfor forsvarlige biologiske rammer

Fjellstyrets prosjekt har en foreløpig totalramme på 1 mill. kr fordelt på 5 år.

Grunneierfondet er med og støtter prosjektet, og Nord-Trøndelag fylkeskommune bidrar med kr 400 000,- i regionale utviklingsmidler til prosjektet. Fjellstyrets egeninnsats består i hovedsak av arbeidstid for prosjektleder (fagsekretær).

Støtte til vedlikehold og utbedring etter flomskader på Lurudalsvegen

Fjellstyret bidro med kr. 15 000,- til vedlikeholdsarbeid på Lurudalsvegen i 2015, der det bl.a. ble utført betongarbeid på to av bruene på veien. Veien fikk også store skader under høstflommen, og det måtte da til akutte utbedringer på veien for å få den kjørbare igjen. Fjellstyret bidro med kr. 20 000,- til dette arbeidet.



Lurudalsvegen fikk flomskader etter både vinterflom og høstflom i 2015.

Grunneiersamtykke for motorferdsel på statsallmenning

Motorferdselloven og fjellovens § 12 er endret, og fjellstyrene har fått en ny oppgave. Endringene er begrunnet med at det er naturlig at fjellstyrene, som er oppnevnt av kommunestyrene, får tillagt kompetansen med å gi grunneiersamtykke til motorferdsel på statsallmenning. Løsningen har sammenheng med de oppgavene fjellstyrene har og gir større lokal styring med motorferdselen. Endringene innebærer at «grunneiersamtykke» -

herunder kompetansen til å forby eller redusere (begrense) motorferdsel i statsallmenning - er blitt overført fra Statskog SF til fjellstyrene.

Inntil fjellstyret har fastsatt egne retningslinjer/delegasjonsfullmakt for grunneiertillatelser til motorferdsel på statsallmenning, har fjellstyret gitt Snåsa kommune midlertidig adgang til å gi slik tillatelse på vegne av fjellstyret i tråd med tidligere praksis/enighet med Statskog.

Uttalelse til søknad om oppsetting av naust ved Andorsjøen

Fra Statskog har fjellstyret fått oversendt høring på ønske om etablering av nausttomt ved Andorsjøen. Det søkes om å få sette opp naust til båt som ligger ved Navlusbekken øst i Andorsjøen. Fjellstyret hadde følgende uttalelse til Statskog om saken:

Oppføring av et nytt naust i østre enden av Andorsjøen vil i seg selv ikke medføre særlig økt belastning for bruksrettene i området. Dersom Statskog åpner opp for dette vil det imidlertid medføre et betydelig antall nye søknader om det samme i flere områder av statsallmenningen, som til sammen vil kunne gi vesentlig økt belastning for bruksrettene, særlig reindrifta. Ut fra dette vil Snåsa fjellstyre anbefale Statskog at det ikke gis godkjenning til oppføring av nytt naust som omsøkt.

Tilskudd og støtte fra fjellstyret i 2015:

- Tilskudd til Raudberglia AS, kr. 24 000,-
- Støtte til Snåsa IL Trimgrupper, kr. 1 000,- til gave sykkelløypene 2015
- Støtte til Nord-Trøndelag elghundklubb, NM løshund for ungdom, kr. 1 000,-
- Støtte til Snåsavatnet Fiskefestival 2015, kr. 1 000,- + gavekort hytteweekend
- Støtte til Sømmarkauk 2015, kr. 1 000,-
- Støtte til Snåsa skiskytterlag, gavekort på hytteweekend
- Støtte til Vestbygda Ungdomslag, gratis årskort for sportsfiske

3 Bruken av statsallmenningene

Setring og beitedyr

Tallene fra søknad om produksjonstilskudd viser bruken av utmarksbeite totalt for Snåsa, både privat og statsallmenning. Antall søkere viser til antall søkere med dyr på utmarksbeite. Tallene for 2014 står i parentes.

Dyreslag	Antall søkere	Antall dyr på utmarksbeite
Mjølkekyr/ammekyr	24 (25)	216 (243)
Ungdyr, storfe	28 (28)	433 (411)
Sau, 1 år og eldre	25 (25)	1841 (1949)
Sau, lam under 1 år	25 (25)	2988 (2979)
Hest	5 (4)	13 (12)

Storfe slippes fortrinnsvis på seterretter i statsallmenningen, men også i beitelag. Aktive beitelag som slapp storfe i statsallmenningene er Ismenningen- og Grønningen beitelag.

Sau slippes fortrinnsvis i beitelag, men også som enkeltbesetninger med beiteavtale på statsallmenning. Aktive beitelag for sau som beiter helt eller delvis i statsallmenningene er Skjækra-, Raudbeinsetra-, Murbrekkefjellet- og Snåsa beitelag.

Det foregår reinbeite i alle statsallmenningene i Snåsa. Distriktene som har areal som også omfatter statsallmenningene på Snåsa er Låarte sijte, Skæhkere sijte og Tjæhkere sijte.

I statsallmenningene var det setring/servering på følgende steder sommeren 2015:

- Holsingseteren (Ånonli)
- Eggenseteren (Eggen)
- Grønningseteren (Bergli/Dahl)
- Prestseteren (Oldervik)

Registrerte tap av sau og tamrein på beite i Snåsa kommune

Utvikling og fordeling av registrerte tap av sau på grunn av rovdyr:

År	Antall undersøkte kadavre	Antatt/dok. Bjørn	Antatt/dok. Gaupe	Kongeørn	Jerv	Antatt rovvilt
2008	39	22	1	5	1	
2009	114	44	19	4		2
2010	94	71	16	2		
2011	83	53	6	1	11	8
2012	74	50	11	2		9
2013	99	75	6		8	
2014	40	26	9			4
2015	68	51	8	4	1	4

Utvikling og fordeling av registrerte tap av tamrein på grunn av rovdyr:

År	Antall undersøkte kadavre	Antatt/dok. Bjørn	Antatt/dok. Gaupe	Kongeørn	Jerv	Antatt rovvilt	Ulv
2008	103		49	3	12	25	1
2009	76	1	36	5	7	13	2
2010	91	2	53	11	16	9	
2011	52		25	3	19	5	
2012	57		8	13	17	19	
2013	70		21	3	27	19	
2014	24	5	4	3	3	8	
2015	29	1	5	3	15	4	

Sum antall undersøkte kadavre stemmer ikke med fordelingen, da et stort antall kadavre er så gamle at det ikke er mulig å anslå dødsårsak. Det reelle tapstallet er også høyere enn det som blir funnet og registrert.

Småviltjakt

Etter to bunnår med relativt liten rypebestand, viste det tegn til oppgang i 2014, både med tanke på kyllingproduksjon og antall fugl pr. km². Det har også vært to gode år med tanke på smågnagere, men med noe lavere forekomster på vårparten 2015. At forekomsten var lavere på vårparten kan ha ført til større predasjon på ryper/reir, da predatorerne i gode smågnagerår finner smågnagerne som alternativ føde.

Fram til midten av august var været kjølig, med sein snøsmelting i fjellet. På grunn av den lave temperaturen som igjen har ført til blant annet dårligere tilgang på insekter i høgfjellet, har rypa trolig trukket lengre ned i landskapet. Temperaturen og mattilgangen kan også ha hatt noe negativ innvirkning på årets kyllingproduksjon. Det ble under taksering observert en del små kull med små kyllinger som kan være et resultat av omlegging eller sein klekking. På vårparten ble det registrert mye stamfugl i fjellet, men ut ifra takseringsresultatene tydet det på at det var ujevnt med fugl i terrenget.

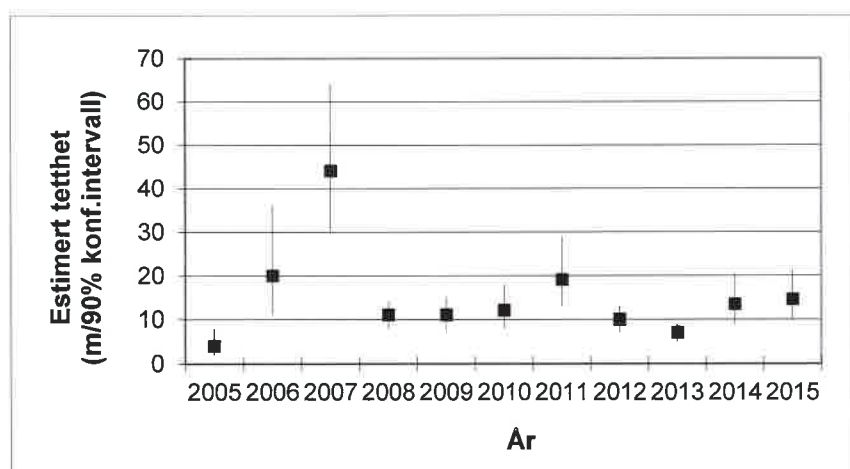

Figur 1: Estimert antall fugl pr. km² fordelt på år etter taksering.

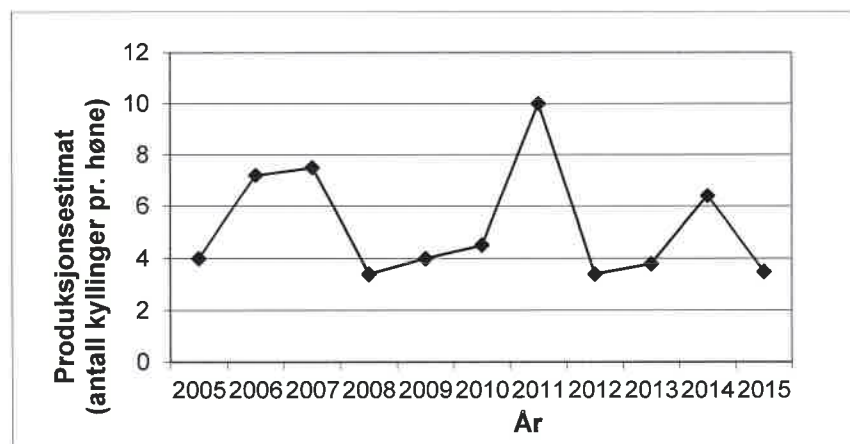

Figur 2: Estimert antall kyllinger pr. høne fordelt på år etter taksering.

Det er liten tvil om at jakt kan ha betydning for neste års bestand av lirype. Hvor stor betydning det har avhenger av bestand og uttak, men også av andre faktorer. Forskning viser at ved gode bestandsår kan jaktdødeligheten kompensere noe av den naturlige dødeligheten. Dette gjelder særlig hos ungfugl tidlig i jakta. På samme vis kan jaktdødeligheten være additiv, komme i tillegg til naturlig dødelighet, ved svært dårlige lirypeår. Jakta har derfor størst betydning ved tynne bestander, mens den i gode år med høy tetthet ikke vil ha noen stor betydning ved et begrenset uttak. Med bakgrunn i den årlige takseringen av lirypebestanden kan en bruke ulike høstings- eller forvaltningsmodeller som grunnlag for å sette kvoter eller begrense jaktuttaket på andre måter for jakt sesongen. De 3 hovedmodellene for rypeforvaltningen i dag er følgende:

- Svensk forskning viser til at et jaktuttak på 30 % av årets lirypebestand, **30 % modellen**, kan være bærekraftig på lang sikt og at dette uttaket ikke har noen betydning for neste års bestand.
- Den norske **15 % modellen** går ut på å beregne en sesongkvote etter 15 % av den takserte lirypebestanden. Dette beregnes ut fra reelt lirypeterreng i det aktuelle området. Undersøkelser ved utarbeidelse av denne modellen viser at et jaktuttak på 30 % av den takserte lirypebestanden kan spille en rolle for neste års bestand, mens et uttak på 15 % ikke har noe å si.
- Med bakgrunn i **kyllingmodellen** må hver lirypehøne produsere 2,5 kyllinger for å holde bestandsstørrelsen uendret fra år til år uten jakt. Det høstbare overskuddet kan derfor beregnes ut fra eventuelle kyllinger over denne grensa.



Det jaktes ikke bare rype, flere og flere jegere har fått opp interessen for skogsfugljakta også.

Siden 2007 har fjellstyret innført begrensninger i jaktuttaket gjennom bag limit på bakgrunn av den årlige takseringa. Årets bag limit ble satt til **3 ryper/jeger/dag** fra 15.09.15 og tom. 23.12.15, og **1 rype/jeger/dag** fra 01.01.16 og ut februar 2016. I tillegg ble det innført en dagskvote **2 skogsfugl/jeger/dag**.

Fjellstyret har også utsatt jaktstart på småviltjakta fra 10. september til 15. september. Utsatt jaktstart bygger på at fellingsuksessen hos jegerne er størst helt i starten av jakta, mens den avtar raskt utover høsten. Det gir også et mindre totaluttak, da det blir færre jakt dager. Utsatt jaktstart er også av hensyn til beitenæringene.

De første 10 dagene av jakta (15.-24. sept.) er en såkalt regulert periode, der utenbygdsjegere må søke om jaktkort ut fra en kvote på 450 kort. I regulert periode er jaktterrenget delt opp i 6 mindre jaktterreng/jaktfelt der hvert jaktfelt er tildelt et bestemt antall jaktkort. Dette gir oss en områdeforvaltning der vi kan kontrollere jakttrykket i de ulike områdene de første 10 dagene av jakta.

I gamle Gressåmoen nasjonalpark selges det kun et lite antall jaktkort i regulert periode (inntil 30 kort), etter det stenges all jakt. Der må også innenbygdsboende søke om jakt, og det er ikke tillatt med småviltjakt med hund.

År	Estimert tetthet (Liryper/km2)	Estimert totalt antall liryper	Estimert kyllingproduksjon pr. høne	Estimert antall liryper skutt	Estimert fellingsprosent	Anbefalt uttak etter kyllingmodellen	Anbefalt uttak etter 15 % modellen	Anbefalt uttak etter 30 % modellen
2015/2016	14,5	17 328	3,5	2 150*	12	3 175	2 599	5 198

Tabellen viser anbefalt uttak av lirype hos Snåsa fjellstyre etter henholdsvis kyllingmodellen, 15 % modellen og 30 % modellen for jakt sesong 2015-2016, samt estimert uttak basert på fangstrapporteringer.

*Vinterjakta 2016 er ikke beregnet med i estimert antall liryper skutt. Total rapporteringsprosent er 75.

For å kunne ha enda bedre kontroll på jaktuttaket har fjellstyret fra 2015 innført full rapporteringsplikt på rypejakta. Rypa har nå havnet på «Rødlista», og det må forventes et økt fokus på forvaltningen av rypa framover.

Storviltjakt

Fjellstyret forvalter storviltjakta på statsallmenningene og på sammenslåtte vald med Statskog. Jakta er organisert som tidligere med 4-års kontrakter, og i 2015 kom det inn hele 12 nye jaktlag i statsallmenningen.

2015 var det første året i den nye 3-årige avskytingsplanen for elg på statsallmenningen. Dette ble også det første året siden først på 1960-tallet at det igjen ble åpnet for elgjakt i Skjækra. Her ble det åpnet for 14 dagers elgjakt fra 10. oktober, med påbud om bruk av bandhund (løshundjakt ble ikke tillatt av hensyn til reindrifta i området).

Elgjakta 2015 startet litt tregt, og kun 11 elger var felt på statsallmenningen etter den første jaktuka. En større leteaksjon i Lurudalen, mange nye jaktlag og litt uflaks får ta skylden for mye av dette. Utover i jakta løsnet det imidlertid mye, og til slutt var det skutt 56 elg av 68 tildelte, noe som gav en fellingsprosent på over 82.

Fellingsstatistikken viser følgende avskyting for statsallmenningen/staten i 2015:

Ungdyr	71,4 %
- Herav kalv	44,6 %
Eldre ku	0 %
Eldre okse	28,6 %
Andel hanndyr totalt	57,1 %

Det ble ikke felt hjort under storviltjakta på statsallmenningene i 2015.

Hytteutleie:

Tabellen under viser utviklingen over antall solgte utleiedøgn på fjellstyrehyttene.

Hytte	2015	2014	2013	2012	2011	2010	2009	2008
	Døgn	Døgn	Døgn	Døgn	Døgn	Døgn	Døgn	Døgn
Andorsjøhytta	75	78	35					
Skjækerhytta	42	41	47	52	48	36	40	44
Nåvasshytta	90	78	74	120	87	64	105	114
Roktsjøhytta	83	67	39	48	60	61	46	71
Ryplihytta	36	26	14	30	22	25	32	53
Langvasshytta	71	72	79	86	48	31	59	66
Øydingshytta	53	53	56	60	64	18	51	56
Grisbakkhytta	75	66	59	63	71	66	65	61
Dalvasshytta	84	69	66	43	50	40	50	56
Kvernsjøhytta	37	23	35	37	26	32	29	42
Ø. Bangsjøhytta	20	13	12	10	9	9	11	12
Y. Bangsjøhytta	30	10	12	16	17	13	11	4
SUM	696	596	528	565	502	395	499	579

4 Administrativt arbeid og oppsyn

Oversikt fra timelistene viser følgende fordeling av arbeidet i fjellstyret:

<u>Fjellstyrearbeid:</u>	<u>2015</u>	<u>2014</u>
Oppsyn (info/kontr./tilsyn)	945 t.	944 t.
Skjøtsel/ikke inntektsbringende utearbeid	898 t.	872 t.
Saksbehandling	755 t.	873 t.
Annet refunderbart innearbeid	1265 t.	1 198 t.
Ikke refunderbart arbeid	331 t.	120 t.

Tjenestesalg:

SNO rovviltkontakt	604 t.	301 t.
SNO jervregistrering	81 t.	80 t.
SNO fjellrevarbeid	0 t.	25 t.
SNO nasjonalpark	181 t.	214 t.
Tiltaksmidler nasjonalpark	44 t.	170 t.
Statskog oppsyn Holden/Bangsjø/Gressåmo	15 t.	18 t.

Annet: 250 t. 91 t.

Det er en målsetning for fjellstyret at fjelloppsynet skal kunne ta på seg oppdrag i statsallmenningen for å bygge på det feltapparatet som har sin arbeidsplass i disse områdene. SNO er den viktigste samarbeidspartneren for fjellstyret i så måte. I 2015 hadde vi en stor økning i arbeidet med kadaverundersøkelser på sau tatt av rovdyr, og dette arbeidet skjer som tjenestesalg fra fjellstyret til SNO.

Det har vært en reduksjon i tjenestesalget knyttet til oppsyn i verneområdene, og til tilretteleggingstiltak gjennom nasjonalparkstyret («Bestillingsdialogen»).

Antall oppdrag som ledsager for andre instanser i fjellet har økt i 2015, blant annet har det vært flere oppdrag for forsvaret.



Fjelloppsynet har gjennomført flere losoppdrag for forsvaret i 2015.

Fjelloppsynet utfører oppsyn for Statskog SF som er grunneier i statsallmenningene, og for fjellstyret. Oppsynsarbeidet foregår i kombinasjon med andre oppdrag i fjellet, og hovedsakelig så dreier det seg om oppsyn med bruken av områdene, is- og føresjekk, rovvilt og rovfugl, informasjon og prat med brukere av statsallmenningene. Mye av oppsynsarbeidet skjer i forbindelse med arbeid på hyttene og i samarbeid med tjenestesalget.

Det er informert og kontrollert over 430 personer i forhold til ulike lovverk innen miljølovgivningen. Kontrollvirksomheten foregår under ledelse av og i samarbeid med lokalt lensmannskontor. Ingen forhold har blitt anmeldt av fjelloppsynet i 2015, men 3 saker er oppgjort på stedet. Det forebyggende arbeidet som gjøres ved at fjelloppsynet er tilstede i statsallmenningen gjennom hele året er av stor betydning.

Fra arbeid utørt for fjellstyret i 2105 kan det blant annet nevnes følgende:

- Tilrettelagt for fiske og friluftsliv for minoriteter
- Staket vinterlei til Skjækra og til Andorsjøen
- Bygd ferdig ny bru over utløpet av Seisjøelva ved Seisjøen
- Rundvasking hytter, vedlikehold og vedarbeid
- Sjekket rovfuglreir
- Informasjon til skoleklasser, bedrifter og organisasjoner på tur i fjellet
- Montert solcelleanlegg i Øydingshytta
- Bygd nytt uthus ved Andorsjøhytta
- Bildevisning fra Snåsafjella og fjellstyrets arbeid på Snåsa Hotell

For fjellstyrets del stilles det krav til god saksbehandling, og saksforberedelser og oppfølging av saker er tidkrevende. Arbeidet med å administrere småviltjakta og elgjakta på en best mulig måte for allmennheten krever også mye arbeid. Mange vil til Snåsafjella på jakt, og søknadsmassen på jaktkort er mye større enn det antall jaktkort fjellstyret kan tilby. Det er også viktig å holde informasjons- og salgssider på internett oppdaterte.

I forbindelse med oppstart av fjellstyrets fiskeprosjekt har det også gått med noe arbeidstid til dette.

5 Inntrykk fra fjellet, rovfugl og rovdyr

Vinteren 2015 startet som sist vinter med relativt lite snø i fjellet. Så kom det regn, hardvind og flom, og den 10. februar gikk elver og is langt innover land. Det ble store ødeleggelse på flere fjellveier og bruer. Etter dette var fjellene speilblanke av hard snø og is i lang tid, og de største elvene forble stort sett åpne resten av vinteren etter dette.

Selv om det var lite snø ble det en veldig sein vår, med kulde, regn og nysnø i fjellet langt utover mai og juni. Det ble ikke noe stort molteår, men litt bær fantes det her og der. På grunn av den seine våren virket det som om både insekter og bær var nesten 2-3 uker seinere ute enn normalt.

Vi fikk en fin seinsommer og tidlig høst, men i starten av oktober kom det på nytt kraftig regn med påfølgende flom. På målestasjonen i Imsdalen hadde de ikke målt så mye nedbør på 100 år!

På seinvinteren var det bra med stamfugl av rype å se, og smågnagerne var ennå i full vigør. Så kollapset delvis smågnagerne utover våren. Fjellvåken dukket opp flere plasser, men med smågnagerkollapsen ble det ikke til at fjellvåken gjennomførte hekking i noe stor grad.

Fiskeørna kommer innover til sine faste reirplasser i slutten av april, og hekker trofast. Også kongeørna har fast tilhold innover fjelldalene.

Det ble dokumentert flere jerveynglinger i Snåsafjella også i 2015, og etter et år med relativt færre skader på sau i 2014, ble det pånytt påvist store skader av bjørn i flere sauebesetninger i 2015. Det ble ved flere anledninger jaktet på bjørn i Roktdalen, uten at det lyktes å felle noen.

6 Økonomi

Fjellstyrets årsregnskap for 2015 viser et driftsoverskudd på kr. 207 852,- og et ordinært resultat med overskudd på kr. 260 670,-.

Hovedårsakene til overskuddet er økte inntekter på tjenestesalg tilknyttet kadaverundersøkelser på sau og rein, økte inntekter på småviltjakt og elgjakt, samt økt hytteutleie. Samtidig har fjellstyrets pensjonskostnader blitt redusert i 2015.

	2015	2014	2013
Driftsinntekter	3 700 251	3 251 716	3 467 325
Driftsresultat	207 852	-128 705	317 350
Årsresultat	260 670	-50 686	403 734
	31.12.2015	31.12.2014	31.12.2013
Balansesum	6 503 182	6 147 441	6 252 697
Egenkapital	5 875 266	5 614 597	5 665 283
Egenkapitalprosent	90,3	91,3	90,6

Snåsa, 22. april 2016

for Bjørn Inge Anonli (styreleder)

Kjell Jøran Jåma

Vemund Gjertsen

Vidar Formo (Fjelloppsyn/dl.)

Vigdis Hjulstad Belbo

Vanja Johannessen